華僑報
Jornal Va Kio

督印人 羅柏時工程師
（股東）華僑報有限公司
（地址）澳門紅窗門街七號至九號
電話：二二六一
新聞紙第四八一一號
電報掛號五四七八
今日出紙兩大張
每份壹毫 每月三元

如非品質超凡，豈能永久享譽！

白金龍香烟 零沽每包五毫

紅金龍香烟 每包零沽四毫

煙中極品 盪氣迴腸

百雀牌香烟 每包零沽二毫四

中國南洋兄弟煙草公司出品
澳門總代理啓明行 大街一一六號 電話弍五弍六

本澳大小烟攤均有代售

周至柔發表談話
指責蘇與中共準備世界大戰
共軍垂百師現正蘇維埃化
蘇飛機戰艦大量供給中共

【美聯社台北四日電】國民黨今日正式指責蘇聯和中共，正聯合準備世界大戰。他們指責的事有許多點，如：（一）共軍垂百師的編制和配備，現正蘇維埃化。（二）莫斯科已答應了把六百架飛機給予中共，其中二百七十架經已運抵上海，就中最低限度有三十架被判明爲噴射式飛機。（三）蘇聯除將旅順大連闢爲潛水艇根據地外，刻正增闢青島爲基地。上海，台灣和海南附近，最近常常可以看見蘇聯潛水艇。（四）蘇聯已把三十四艘兵艦給予中共，總噸數爲三萬七千多噸，這些戰艦都是自日本手中得來的賠償品。（五）在紅色中國內的蘇聯顧問和技術工作人員，達二萬三千多名——其中在陸軍服務的有一萬二千名，在海軍服務的有八千名，在空軍服務的有三千名。上述各點，都是國民黨軍聯合參謀長周至柔於招待美國記者的招待會席間發表的。他預言說，反共和反蘇的戰爭將是一個長期和具有世界性的戰爭。許多觀察家認爲中共領土的擴張，就是勝利的表徵，但事實卻已表明，中共正踏上全面崩潰的路上，他爲支持此一論據起見，乃提出下列各點：（一）我們已從大陸退卻，但已重行得回大陸的人心；（二）國民黨在大陸的失敗，是因爲共產黨游擊隊在陣後和後方活躍，現目，共產黨正面臨同樣的情勢，（三）在共區內，由當地人民組織起來的武裝隊伍，有如雨後春筍一般，今日在大陸方面的游擊隊，約達一百五十萬人。周至柔又說，如果沒有蘇聯的援助，共軍的進攻台灣是沒有可能的，如果台灣不守，則整個東南亞便全落入共產黨的手中了。周氏的參謀人員說，共軍已作向舟山和台灣進攻的必需的準備，由長江以至與台灣隔海相對的大陸方面的汕頭，中共已集結了六千六百多艘機動船隻，可于同一時間，載運軍隊十萬人。又據國民黨國防部發言人說：中共正規軍約有二百六十萬人，地方團隊約三百〇二萬人，總共約五百六十萬人。在蘇聯的監督下，大陸上許多個大城市的機場都正在修建中。蘇聯第七潛艇師已以青島作基地。自從日本投降以來，蘇聯人員便在西伯利亞，東北，和北韓等地訓練中共空軍人員。在上一日，美記者曾訪蔣介石，蔣說：「你們在我們生死存亡的鬥爭中最危急的時期內來訪問台灣，你們是可以隨時隨地蒐集你們所欲得到的情報的，用你們自己的眼睛來看，和自己下結論。」這是蔣介石向美記者所許下的諾言。

陳誠向美記者說明
決心反共到底且有必勝信念
蘇正協助中共準備攻台

但他承認至今未得分文。

【中央社台北四日電】行政院長陳誠，今日上午十一時半，在台北賓館接見美國記者訪問團時致辭稱：

諸位在這世界各地到處發生冷戰的時候，來到這熱戰生活的台灣，本人僅代表中國政府致最誠懇的歡迎之意。諸位來自一個自由的國家，享受新聞自由，今天來到台灣，雖然是在戰時，但是享受自由和貴國一樣。諸位可以自由採訪報導，假使需要我們協助的話，我們一定可以盡力供應。……

國民黨從失敗教訓中

……以增加美國人民對台灣的眞實認識。

又國民黨行政院長陳誠稍後也曾接見這批美記者，他說：「你們在冷戰中前來到這個正在熱戰中的台灣。我們不獨已決心作戰到底，而且深信必可獲得最後勝利。……」他並指責蘇聯正協助中共準備攻台。……陳誠說：國民黨政府今年需款三千萬美元，以穩定幣值，但他承認至今未得分文。

了解戰爭本質
是長期的艱苦的國際性戰爭

【中央社台北四日電】參謀總長周至柔，於四日下午接見美國記者訪問團時，同時發表談話，要點如下：

各位先生：你們不顧長途跋涉的一切勞苦，光臨正在艱苦奮鬥的自由中國，我們特先向各位表示熱烈的歡迎。中美兩國有傳統的友誼，中美兩國有共同的理想，中美兩國的青年曾經在一起流血流汗，爲擊敗共同的敵人而並肩作戰，美國的戰友們雖然早已離開了中國，恢復了和平的生活，我們深信大多數的美國人民和我們一樣，關切我們，同情我們。

我們很忠實，因此我們很坦白，我們使各位了解我們是怎樣作戰的，我們爲什麼作戰，我們的反共戰爭，使各界了解我們的反共抗俄戰爭，和我們爲什麼在這個時候需要友誼上的同情。

（一）戰爭的目標，是取得最後的徹底勝利，我們過去在大陸上遭受許多次嚴重失敗，共黨過去在大陸的勝利，但還稱不上是徹底勝利。……

台請再撥美援
迄未獲美答覆

【合衆社台北四日電】國民黨政府今日透露，中國國民政府已要求美國再撥五千萬美元援助，其中有三千萬元將用於穩定貨幣價值，該項要求係於上月提出，但至今未獲美國答覆。

美商會要求政府
終結對日戰爭狀態
在和約未草成前採取此項臨時行動

【美聯社華盛頓四日電】美國商會今日通過一項決議案，要求美國加緊努力，盡速與日本結束戰爭狀態，該商會會員均贊成目前仍未能規定和約內容，但認爲必需以安全及其他保留條件與日本結束戰爭的狀態。該商會認爲，在和約未草成以前，美國政府應採取臨時行動，如果此種臨時行動證明無問題的話，則自由世界與日本的經濟關係，可減少負擔云。

大陸游擊隊的襲擊成爲共軍最大威脅
國軍過去失敗可以說敗于後方戰場，現在情勢完全反過來了

中國反共抗俄戰爭的一個主要特質，……（大陸各地游擊隊活動情形，包括江南、湖南、廣東、山東、安徽、江西、蘇北、浙江等地區；共軍在各地遭受游擊隊襲擊，損失甚大。）……

美放棄南韓與否
艾其遜拒絕說明
謂國務院所持意見經在國會委員會審查時表明

【中央社華盛頓四日電】美國務卿艾其遜，三日就參議員康納利所說美國可能放棄南韓一事說，南韓之重要性，她的意見，已經在國會委員會審查時說明。……

陳誠周至柔
電勉舟山將士
努力達成拱衛台灣使命
舟山首屆陸軍軍官全代大會揭幕

【中央社定海三日電】舟山區第一屆陸軍軍官全代表大會，三日上午八時舉行開幕典禮，陳院長周總長特分別電頒訓詞，茲分誌如下：……

加強各將士心理上團結
加速軍事革新進行

……（未完）

倫敦官方發覺
中共絃外之音

【合衆社倫敦四日電】官方之遠東觀察家仔細研究中共所頒發之五一節口號，首次發現中共正式有解放香港之意向。對于北京電台所廣播之第二十八條口號，尤特別予以注意。該口號把台灣及西藏列爲次一步解放之地方，並提到其他待解放之地區。官方觀察家注意到中共此所提到之大陸上待解放地區，祇有海南，台灣，及西藏，而今海南既獲解放，可能是指香港。北京政府早已宣佈解放台灣西藏之決心，則所謂其他地區，……

吉塞普覲英王

【美聯社倫敦四日電】美巡迴大使吉塞普星期三日在白金漢宮內，獲英王喬治予以接見。

·夏季大貢獻·

特別犧牲品

·綺裳服裝公司·

瑞士花綢　雙封每碼八元
英國花綢　雙封每碼四元
美國孖士堅　雙封每碼五元
法國花綢　雙封每碼五元
英國花達仁　雙封每碼五元
英國素達仁　雙封每碼四元八
名廠拉別架　雙封每碼五元八
雙面格綢　雙封每碼五元
英國蔴紗花布　十元：四碼雙封計
洗水實際素綢　十元：八碼

·旗袍料·

她呼她綢　每件六元八
卯花緞　每件六元八
鑽石錦　每件九元六
啫士堅　每件六元七
尼龍紗　每件六元七
點星綢　每件六元八
條子花綢　每件六元八
橫條花綢　每件八元八

中南區收縮通貨 穗物價告跌

回籠貨幣一萬二千七百萬元 穗糧食公司再將食米牌價降低

【廣州四日特訊】最近中南區[illegible]好轉，進出口物資旺盛，中南區回籠貨幣一萬二千七百萬元，故月來本市物價續告下跌，人民幣值亦趨於平穩。

【廣州四日特訊】華南區對外貿易局調整主要出口貨價，[illegible]港元，鴨蛋由一港元改為[illegible]港元，鹹蛋每百隻由[illegible]港元改為[illegible]港元[illegible]。

【廣州四日特訊】廣州市糧食公司[illegible]日起食米牌價再度降低：絲苗米每担批發價一十[illegible]萬元，零售價一十[illegible]萬元；齊眉每市担批發價[illegible]萬元（原價[illegible]），零售價[illegible]萬元；雪米每市担批發價[illegible]萬元；[illegible]

萬一千元）零售價一十三萬元（原價一十四萬三萬元（原價二十五萬二千元）；零售價二十四萬六千八百元）綠長春麵粉每市担批發價二十六萬二千元，三萬九千二百元（原價[illegible]）

【廣州四日特訊】一穗市人民政府方面，將統制使用汽油，不得不將汽油予以管理。因汽油係屬外匯入口，需用外匯支付，為節省國家外匯，民間使用汽車者，例如改燃木炭，亦應儘量予以節省。而工廠馬達亦可能範圍內，以其他方法節省汽油。政府方面並決定統制汽油之分配，凡需用汽油者，須向市府登記，各公私營機關商號購買汽油，須向指定之地點購買，用作汽油供給站。[illegible]

應付暴徒擲彈 香港緊急防衛

軍警全副武器巡邏警戒 報館趕築鐵閘門禁森嚴

【路透社香港四日訊】由於本星期二日發生星島日報被人投擲手榴彈案之結果，香港華人報紙現正採取防衛措施，以妨恐佈份子施行攪亂。[illegible]「文匯報」已獲警察當局批准，在它的報館門外設置武裝守衛，作為預防措施。[illegible]

【廣州四日特訊】大館內各電話之旁置於黑字列明，自港九連續發生炸彈案後，當局以「除暴安良」為目標，警察已在港九市面及鄰近地區加強巡邏，軍警均全副武裝，並有英軍巡邏隊進駐。[illegible]

加強戒備，以便隨時調動。各重要機構亦已加緊門禁，張貼告示。當局此次採取緊急措施，以維持治安，預防恐佈份子搗亂。[illegible]

穗商店冷淡 半掩門狀態

雜貨 糧食 小型商店勉可支持

【香港四日特訊】由廣州乘火車抵港之商界人士告記者：廣州今年過年後，上街有不少店舖門半掩，目前仍能支持者，似僅有雜貨、糧食之商店，其他小型商店或經營而已。由於一人民無法求生，有一線生路者，又不少走向城市，已漸呈現半飢荒狀態。

查該商人又與記者談及邊境情形，他說：現時中英兩邊界，共有一個省港旅行之害無，時常檢查對象是穿西裝或衣著較好的人。[illegible]

河南郊外 密集鎗聲

【廣州四日特訊】三日深夜，河南郊外突聞密集鎗聲，歷二小時始止。[illegible]

警之努力協同維持治安，居民大可安居樂業云。

粵糧食公司 決擴大推銷九二米

擬定具體計劃 不久廣泛推行

【廣州四日特訊】由於掛牌不久（卅）日又逢勞動節休假，市面銷售情況如何，尚未有統計，該公司現在銷售的僅只「九二」一種。[illegible]

穗計劃開徵本年所得稅

積極敦促工商登記 辦理者僅得千餘家

【廣州四日特訊】穗市府稅局為開徵本年上半年度所得稅，故全市商店須辦理所得稅登記。[illegible]僅得千餘家。[illegible]

穗紀念「五四」 學生數萬人舉行紀念會

【廣州四日特訊】一廣州青年界四日以「五四」青年節，各學校學生數萬人在中山紀念堂舉行紀念大會。[illegible]

上海生機斷絕 人民普遍窮困

【香港四日特訊】頃據上海來客談：上海已成死市，不特工商業全無生機，人民購買力極其薄弱，因而物價甚低廉，較香港比較約高九倍。

粵全省衛生會議 會報各專區地方病

積極制定全部衛生施政方針 肅清保守性慮有其表壞作風

【廣州四日特訊】粵全省衛生會議於昨日開幕。[illegible]

穗開始改變全市電壓 全市燈泡均須更換

電管處由滬運到一批趕造生意 電扇雪櫃收音機亦須改接線頭

【廣州四日特訊】本市電壓，定本月初開始改變。[illegible]

三輪車出售

【廣州四日特訊】因市面不景氣，三輪車生意淡薄，日有百餘宗出售。[illegible]

穗鐵路分局發生貪污案

職員勾結搭客同謀走私 大批手錶糖精私運上海

【廣州四日特訊】[illegible]

救濟上海失業工人 展開一人千元運動

【廣州四日特訊】[illegible]

積極推行今冬土改 石牌農村劃示範區

退租運動在郊區進行順利 知識份子獲參加土改機會

【廣州四日特訊】[illegible]

文教廳請各校長 去糾正學生思想

【廣州四日特訊】省文教廳本日召集各中等學校校長談話。[illegible]

抵港發售 遲米四千包

【香港四日特訊】[illegible]

利航

船務公司利航期表

利江：來往廣州、澳門，開下午二時正
利航：即日來回石岐澳門
利美：每日開上午十時正
利德：
利雄：利生：接倘江澳客貨
利珍：專接拖港澳貨船歡迎租賃
利群：
利達：一千五百餘噸大鐵躉歡迎付倘
金海：
銀河：逢單日上午九時半往三埠

船泊：廿七號碼頭
電話：四四八四

新泰山 快輪

鶴山九江前山綫

晨照單日下午四時由前山開行

順搭：石岐港口小欖馬寧均安城興隆城南環各埠

代理沽裴處興華報關行 海傍廿七號碼頭對面

與國醫學博士

兒科 西醫 簡以仁

診所利斯大廈
電話二七七一

廣州萬國醫校教務長

鄧炳煌

兒科

熱症 大熱譫語 潮熱夜熱 脾熱肝熱
咳症 日咳夜咳 吐血咳氣 喘咳勞傷 咳百日咳
痛症 腰痛腹痛 腳痛筋骨痛 經痛產胎痛

醫務所 十月初一街五號 八六

牙醫博士 禰有融

附設：各種新型電療及X光鏡檢驗

診所：白馬行三號A二樓
電話：二七〇四
時間：上午十時至十二時 下午三時至五時

孟憲民醫師

電話：七九八
診所：肥利喇亞美打大馬路六十號（即荷蘭園正街八間屋）
診症時間：每日上午九時至十二時 下午三時至五時 星期日下午停診

X光透視影像時間：下午三時至五時

美國醫學博士 禰有恒

X光鏡檢驗全身各部 統治內外全科

診所：白馬行三號A二樓
電話：二七〇四
時間：上午十時至十二時 下午三時至六時

山頂醫院 郭景昇

專理兒科 內科 熱症 生科

診所：南灣花園新樓
時間：上午十時至十二時 下午三時至六時
電話：四一四

有治肺病 X光鏡驗肺招蘭昌醫師

上午十時至十二時 下午三時至五時
板樟堂街十六號二樓 電話二五九零

加拿大醫學博士 李大衛內外全科

新馬路54號
電話二六二四

李天賜牙醫院

（附設）X光室：檢驗 電療室：治療
板樟堂十號 電話七六九

東京帝國大學專科醫學院光學教授兼主任

兒科醫師 崔偉邦

白馬行廿四號 電話八八三

同善堂鳴謝捐款（恕不償稱）

陳笑璞君捐港幣八拾元，梁九君捐港幣壹百元，中華乒乓總會捐港幣七十二元，林富源捐港幣五十元，有名氏捐港幣三十元，某人捐港幣三十元，無名氏捐港幣二十元，有名氏捐港幣五十元，有名氏捐港幣五十元，統此鳴謝。

同善堂謹啟

鏡湖醫院慈善會鳴謝捐款（恕不償稱）

永安保險公司四十四元八毫，劉濟一先生十元四安押一百元，源陳氏一元，彩和一元，中國保險公司卅一元，四毫，黃炳材二十元，梁崇樂二萬元，遠東銀記百貨店一百元，黃朗旋二十元，趙有名氏二十元（以上均港幣），泮打連中華會館港幣八十元，以上計至一九五〇年四月三十日止。

一九五〇年五月二日

徵聘：

某高級護士主動產士二名，能操英語粵語國語，兼就醫務所或留產所工作，或作家庭特護，有意聘用者請函本報信箱九〇號。

承頂聲明

本堂頂受河邊新街九十一號高正南首飾店舖位一間，連二樓及一切傢俬雜物，冰喉電錶，擇期五月十六日交易，清楚改號鴻福，押櫃生意，所有與高正南前經手一切帳目，概與新人鴻福堂無涉，特此登報聲明。如有異議，請於未交易前向高正南本人理論。

出頂人 高正南
承頂人 朱鴻福堂

一九五〇年五月三日

澳門華僑報法律廣告

凡刊登本欄廣告者請光臨接洽本報

積濟州大律師啓事

大律師現受澳門警察局聘任為常年法律顧問，如有損害該局利益者，本大律師依法律手續保障該局利益，特此聲明。

本律師事務所在新馬路一號二樓（電話九四九）

蘇建議四外長舉行對奧和約會議

艾其遜表示蘇動機值得懷疑　主張應注意蘇是否準備撤軍

「路透社華盛頓四日訊」美國務卿艾其遜今日稱，蘇聯最近擬於明日召開奧和約會議，但該會議是否能締成條約，則該問題顯然在於蘇聯方面。艾其遜今日在每週記者座談會席上稱：「我們放眼觀看蘇聯代表將提出何種建議，以實行我們所同意的早日締結和約之政策」。雖然較早時曾同意於五月廿二日舉行下屆會議，蘇聯代表則決定五月四日召開四強代表會議，此誠出乎意料之外。如所週知，奧國和約之締結，曾因蘇聯拒絕依照當時奧地利所達到協議進行，因而阻延許多個月。艾其遜並告新聞記者招待會稱，本月在倫敦舉行之三强外長會議，將討論對於一般加強防衛所必需的步驟。並謂三强外長將討論整個世界局勢。

「美聯社華盛頓四日訊」蘇聯於星期三日突然提出四強應與奧國訂立和約，美國務卿艾其遜即於星期四日加以斥駁，艾氏表示對於蘇聯之動機甚爲懷疑，並主張美英法三國應注視蘇聯是否已準備聯同西方國家將駐奧軍隊撤退，抑爲蘇聯阻撓和約成立之另一步驟。查艾氏準備於星期六日啟程前赴歐洲，參加五月十五日之北大十一國理事會大會及在倫敦與英外相貝文法外長許曼分別會談。艾氏上項談話，乃於其赴歐前最後一次記者招待會中發表者。艾氏又稱：北大理事會此次會議，概括言之，乃爲檢討過去兩年對於增强西方防衛之工作，並討論此後尚有何種工作須要完成。艾氏又預測三强外長會議之工作如下：（一）檢討去年十一月在巴黎上次會議以來之世界局勢及其發展。（二）就大家認爲經已發生變化或需要從新決定之問題，交換意見。（三）取決關於是項問題之三强政策是否能趨於一致，並考慮增强西方的將來步驟云。查一般相信德國問題將在倫敦會議中處重要地位。但艾氏對此則不發表意見。

倫敦會議目的增强西歐

「路透社倫敦三日訊」英外交部發言人三日稱：英國希望，在四國外長代表於此間恢復討論奧和約事宜時，蘇代表薩魯賓可能宣佈關於奧蘇間談判之進展情形云。

「合衆社華盛頓三日訊」美國務卿艾其遜頃稱，渠將於下星期二日前往倫敦與英外相貝文舉行兩日會談。五月十一日，法外長許曼將抵倫敦舉行三强會議。五月十五日，北大西洋公約國委員會將一連開會三日，但或將展期至五月廿日。渠又稱：三强會議及大西洋公約國委員會會議程，須俟該會開會後，始有最後決定。渠又稱：渠無意前往德國，渠未聞有人討論邀請德總理阿德那前往倫敦參加三强會議云。

「合衆社華盛頓三日訊」據美國務卿艾其遜本日在記者招待會答覆各記者之詢問稱，荷蘭及其他有關國家，將獲供關於三强會議對德問題之情報。

「路透社華盛頓三日訊」美國務卿艾其遜今日稱：三强外長會議之主要目的，乃在討論一切計劃，以增强西歐國家之地位。記者問艾其遜，在此次三强外長會議中，彼將希望有何種成就，艾其遜稱：三强外長將提供其本國之外交政策，以求增强西方國家之地位。三強外長又將討論自去年十一月三强外長會議閉幕後，世界所產生之新形勢。關於三强外長會議及北大西洋國家會議之議程，均不事先預定，直至三强外長聚首後，始行決定。

麥克阿瑟表示　英美在日本基地將繼續予以保持

認蘇指責爲一種挑撥

「合衆社東京四日訊」麥克阿瑟將軍今日指蘇聯對美國在日本及沖繩島發展軍事基地所提的抗議，爲一種挑撥的唐突。麥克阿瑟答覆盟軍駐日委員會蘇聯代表狄里夫恩科少將之聲，指出下列幾點：（一）就沖繩島方面而言，琉球島不是在國際管治纜之下，除美國外，設島與別人並無關涉。（二）英美兩國在日本之基地，均將繼續保持，以爲任何可能發生的事態之充份準備。麥氏稱，凡影響該等基地軍事內容詳細，均祗係與它們的指揮官有關的問題。狄里夫恩科星期一日曾致函予麥帥，對日本海空軍基地之建立，提出抗議，指其違背遠東委員會對日本投降後政策的指定。

「合衆社紐約四日訊」史密斯少將在紐約澳洲僑團紀念珊瑚海戰役之一九五零年度宴會席上演說謂：原子彈在下次戰爭中，可能變成爲防止野火起見而故意放之火。美國城市受原子彈之破壞，遠大於對敵人所作之破壞。他謂原子彈具有巨大之破壞性，但非一種戰爭絕對武器。在小規模之戰爭中，如吾人爲有限度之目標而戰時，原子彈對我們城市的威脅較對敵人的威脅更大。這武器之重要性雖如此且大，全世界之軍事領袖一致公認，史密斯少將是第二次世界大戰期間縱橫太平洋之老將，並曾任太平洋艦隊總參謀長。

自由黨內部陷尖銳分裂

拒絕組織反工黨陣線

「法新社倫敦四日訊」昨日自由黨拒絕保守黨所提出的共同組織下議院反工黨陣線之建議後，自由黨內部分裂益形劇烈。自由黨議員要求上議院之自由黨領袖威[illegible]侯爵在三週內辭職，在下議院之九名自由黨議員雖贊成與保守黨組織共同陣線，唯黨之決策委員會反對。反對之原因，是認爲他們在下院之表決地位，可以左右工黨及保守黨，從而自己得實利。對兩黨之過激政策，亦可給于修改得較溫和之影響，更有進者，保守黨本身並非全體衷心一致願在競選運動中與自由黨合作。保守黨領袖胡頓代表未正式公開提出此要求之前，其黨內之同志哈力法斯爵士及沙里士比斯爵士均反對。此外，地方上的保守黨機構亦不同意聯合，不願放棄本身提出的候選人而推舉組織所指定的保守黨自由黨共同候選人。消息靈通界感覺到應採措施，以消弭工黨像佔優勢所做成的緊張局面，逆料胡頓爵士不久會提出性質與此相類之建議，工黨對組織聯合政府之態度是其結果終會踏上不能獲得妥協之舊路，自由黨保守黨聯合競選之說，使工黨以操不已，工黨之左派人士恐防莫理遜會議件黨政府之施政計劃，以引爲自由黨合作。

「美聯社倫敦四日訊」英國政府若干領袖最近所發表之聲明，已引起下述問題：「工黨是否改變工業國有化政策之基本社會主義政策？」英政府領袖所發表之聲明，表示工黨政府的國有化程序，可能有所改變。若成事實，則將爲具有鬥爭性質之行爲：（一）企圖在下次選舉中吸引中間路綫者投工黨的票。（二）提供工黨與自由黨在下院中合作之可能之政策基礎。最近邱吉爾和保守黨的其他領袖公開要求自由黨之支持，已引起工黨之極大關往，回憶二月選舉前夕，自由黨會向工黨提供意見，謂若工黨放棄國營政策，自由黨即予之以支持。本週自由黨亦已公開拒絕參加邱吉爾黨反對工黨的保守黨之激辯時，工黨在下院中，僅以一票之多，獲得勝利而已。自選舉後，改變後之社會主義者之哲學，即已形成，據可靠方面消息稱，工黨之左派的領袖，當工黨祗能以極小之多數獲勝時，失去聲威。持此項見解者，可以副總理莫禮遜之見解作代表，渠認爲工黨之唯一可循途徑，是爲徵求工黨之新支持者，成重行宣佈工黨界向右傾。該項程序，似正在執行中。莫禮遜最近曾發表演說謂「國家化乃社會化工業之唯一可行之途徑，社會化並非單純將所有權轉移予一家公衆公司之謂。」昨日，財部秘書杜格拉斯濟說，獨佔應由「政府所有」代替，而大規模的貿易和生產，則應爲私人經營與爲私人產業。」莫禮遜和杜格拉斯濟都認爲「合作乃社會化工業之一種形式，此乃政府所可採之途徑。」該兩演說，可視作士敏士，食糖，肉類和包裝工業，將不收歸國營之暗示。

奧斯丁聲明

美國不應採取行動使蘇聯逃離聯合國

以免失掉聆聽蘇聲音的機構

「美聯社華盛頓四日訊」美國出席聯合國代表奧斯丁昨日與杜魯門總統會談後稱：「對於排斥蘇聯於聯合國外之任何努力，我將極力表示反對」。奧斯丁對於前總統胡佛提議改組聯合國，摒除蘇聯及其衛星國之建議，認爲一種尖刻的問題。奧氏稱：美國無論採取任何行動，均不應幫助蘇聯逃離聯合國憲章所載和平合作原則之外。他強調稱：「我不恐怕蘇俄人會利用聯合國爲一個宣傳試探的機構。我對於世界各民族聆聽蘇聯傀儡之音與自由國家發言人的呼聲時所作的批評判斷，具有很大的信念。」他稱，如果與蘇聯的衆界直接保持接觸，雖然他們的意見有所不同，亦能夠幫助自由國家認明他們在一個自由世界內所處的地位，並刺激他們使努力共同工作。奧氏向白宮訪員證明稱：「我們切不可封閉通至裁判懸而未決的爭執之門戶。關於這一點，聯合國就是一個有千門萬戶之大廈」。奧氏並無言明是否他會與杜魯門討論過他的聲明，但他清楚指出他與胡佛的意見，並謂對於胡佛所談論者，他無意加以批評。奧氏稱，事實上他認爲胡佛上週在紐約之演講，實對聯合國提出一個大貢獻，對於聯合國經過的工作喚起興趣及好奇心。

美商務部敦促艾其遜向西歐施壓力管制東歐貿易

「美聯社華盛頓四日訊」商業部今日敦促國務卿艾其遜向西歐領袖施強大壓力，令他們加緊管制對東歐的貿易。艾其遜將于下週在倫敦晤見此等領袖。據悉，商業部官員所關懷者，是他們認爲美國商業所遭遇的歧視，而該種歧視，是從西歐國家的管制機構與美國的管制機構不同而產生的。預料國務卿艾其遜與英外長貝文，法外長許曼及其他在倫敦晤面的外長所討論者，包括東西方貿易政策在內。星期四日獲悉，商業部交一備忘錄給國務院，要求艾氏對其他會者採取強硬步驟，提出美國應否繼續對依然把美國禁止或嚴格管制的貨物運往東歐的西歐國家予以經濟援助的問題。據云，艾其遜極不同意。其理由是：一、這種強烈的措施將會傷害到美國令西歐復興的主要目的，二、東西貿易是西歐復元的主要因素。三、[illegible]。若干歐洲國家既不把美國商業部所列舉的禁運貨物列入自己的禁運貨物名單內，但亦不隨便發出輸出証。事實上，他們給予其國人出口商的利益，是多給予美國出口商者。

蘇聯發行五次國家公債

總額數計為二百億盧布　戰後發公債達千萬盧布

「合衆社倫敦三日訊」本日莫斯科廣播說：蘇聯政府將發行第五次國家公債，爲數二百億盧布，「以復興和發展蘇聯的國家經濟。」並謂此係向蘇聯人民借款兩年。此項公債以五百，二百，一百，五十，二十五盧布面額公債票發行。像過去發行的公債一樣，將爲抽獎的。每張公債都有號票，但獎金以一百盧布的公債票計。

「法新社莫斯科四日訊」蘇聯財政部長西瓦勒夫本日廣播發行大戰結束以來的第五次公債，爲數二百億盧布。他說：蘇聯將繼續發行的公債使蘇聯政府戰後共獲一千萬盧布。抽簽還本的公債已達二百七十五萬盧布。每盧布二十年還本，並規定部份抽簽還本，將有三十六萬之多。新公債將於此間預料數日內銷罄。

黃金價格提高遭基金會否決

「路透社華盛頓四日訊」國際貨幣基金會執行委員會本日建議，反對南非提高金價之提議。目前黃金價格每安士值美金卅五元。該委員會亦建議，南非准許黃金生產國家將半數黃金超過上項價格之建議，亦予反對。

辛格博士　呼籲南北韓應保持和平

「美聯社漢城四日訊」印度的辛格博士星期三晚廣播，呼籲北韓共黨，雖則與南韓發生異見，但仍應保持和平。這個聯合國高麗委員會的委員說，聯合國仍將繼續研究韓國的分裂問題。但這問題，必須經由投票，而不經由射擊，以求解決。

賴伊訪莫斯科將獲得蘇歡迎

蘇報極力強調賴伊態度與蘇聯理想吻合

「法新社莫斯科四日訊」雖然官方沒有任何正式的表示，此間逆料賴伊赴莫斯科之行，將得到蘇聯首都普遍的歡迎。[illegible]他力圖以北京政府代表替代國民黨政府代表的努力，得此間的同情，當地報紙並強調賴伊的態度與莫斯科的理想相吻合。對於其他賴伊的意見，如外交部長參加週期性的安理會會議之類，蘇聯官方保留意見。但大體上而言，莫斯科從未停止謀大國間恢復接觸及採取一致之解決方案。此間更估量使世界分裂爲二之重大問題，唯有在聯合國之內解決。而此國際性機構，目前因美國及西方國家之態度而陷于難之境地。看來蘇聯領袖及報紙特別着重于社會主義及資本主義和平共存之可能性。現論，到將與蘇聯領袖談判何種問題，固屬爲時尚早。但吾人可以說出促使賴伊來蘇之原則，易言之，他欲結束冷戰並尋求三強在聯合國內恢復接觸之途徑。

「法國新聞社倫敦四日訊」保守黨的超然派報紙泰晤士報今天撰著社論，說賴伊訪蘇行，意義殊爲重大，並謂對冷戰可能發生影響。[illegible]賴伊既曾訪問倫敦與巴黎，如不訪問蘇聯首都，則屬不當矣。莫斯科將會予之以歡迎。[illegible]將極爲被誇大。蘇聯合國秘書長所關心者，乃冷戰之衝突與聯合國之聲譽。

美對賴伊赴蘇特別感覺興奮

「美聯社華盛頓四日訊」國務院發言人稱：美政府不特別贊成賴伊赴莫斯科之行。但鼓勵爲保持和平而與蘇聯接觸之行動。國務院之報界聯絡官麥特莫[illegible]賴伊赴蘇之行及其所產生之結果，極感興趣。」他拒絕進一步評[illegible]伊是主動地決定赴蘇之行。賴伊曾宣佈他將設法解決因中國國民[illegible]方間之僵局，麥氏稱，如此賴伊攜同一特別建議，美國會「予以[illegible]」巴黎稱，他將于十日赴莫斯科，希望能與史太林會談，[illegible]在未赴巴黎之前，賴伊與杜魯門總統及艾其遜國務卿會談，[illegible]結束冷戰，療治世界之分裂。他謂世界之分裂「遲早總會引至第三次世界大戰」。此聯合國官員在巴黎記者招待會發表聲明，謂：「本年是一九四五年以來最嚴重者，不但聯合國，整個世界之未來亦繫於今年事態之演變。吾人現處於歧途上，余相信需要作更大而嶄新之努力，此行動應在今年開始，以結束冷戰。」

柏林盟軍驅逐不良份子

法律由五月八日生效

「法新社柏林四日訊」西方軍事領袖今日批准[illegible]

美軍大演習　飛機六百架參加

「法新社北加羅林那州布拉克堡三日訊」官方公諸人決定以「蜂窠」爲名之演習會，已在此間結束，一種方法，接濟被圍之陸軍，[illegible]又能擊退敵軍，參加者有軍隊六萬，[illegible]起，空軍已能不停之投下傘兵及物資於演習區域。直至今晨發動最後進攻時止，降落之物資總數一萬五千五百七十八噸，軍隊二萬一千四百六十八名。在演習期間死五人，傷一百人，指揮演習之將領諾爾斯達在其演習日程中稱，此等演習最重要者係試驗美軍之敏捷，主動[illegible]。根據所得[illegible]事領袖對美國之[illegible]新之信心，以[illegible]之前途，以完成[illegible]服之鉅任。

前山 江門　民安記興拖渡
逢農曆雙日往江門單日返前山
昌興航業行啓
實力拖航　座位舒適　船泊前山　六日啓航

三埠 澳門　天山快輪
逢公曆農曆雙日下午二時開往三埠　單日由三埠開返澳門
船泊：十二號A碼頭（即岐關車站對面）

三埠 澳門　燕京特快客輪
台山旅客福音　台新公路聯運好消息
船泊廿二號安德碼頭
準期新曆五月六日開往三埠
逢國曆：雙日澳門往三埠　單日三埠返澳門
接運三埠貨物歡迎附載
售票接洽處：澳門德源船務行　海傍街六十五號　電話：三五九

港澳　利航輪船
每日　半夜二時半往港　下午三時正來澳
澳泊十八號碼頭　電話：六八五　港泊三角碼頭
新型快捷　招呼週到　華麗餐廳　樂隊伴奏
貴客定購票請到　澳門總代理　謙益行
海傍街卅三號　電話：五六五

港澳線　廣東 廣西 快船
安全快捷　舒適妥當
每日　半夜三時正往港　下午三時正來澳
在港入塢（廣西輪暫替）
澳門總代理　左次治律師廣安船務代理
貴客定購票請到廿號碼頭，電話：四七六
廣東澳泊二十號碼頭　廣西澳泊十六號碼頭　港泊均安元碼頭

港澳　香江快船
每日　上午十時正往港　下午五時半來澳
澳泊十六號碼頭　電話：七五九
港泊寶德碼頭　電話：二五零五　二二五一　二四六二
澳門總代理：德記船務貿易有限公司

港澳　新型華麗快船
劍門　每日　上午十時半往港　下午五時半來澳
虎門　每日　下午二時正往港　上午九時正來澳
石門　每日　半夜三時半往港　下午二時半來澳
虎門石門港泊德忌利士碼頭　劍門港泊三角碼頭
劍門澳泊十八號碼頭　電話：六八五
虎門澳泊十號碼頭　電話：三二四
石門澳泊六號C碼頭　電話：二六零五
澳門總代理　南祥行　海傍街四十三號　電話：六七七號

港澳　武穴大輪船
每日　半夜二時往港　下午二時來澳
新訂票價　西餐房二十元　西餐樓十四元　唐餐房十二元　唐餐樓十元　尾樓七元
澳門總代理羅德禮洋行　南灣七一號　電話六六五八
逢星期日澳開上午十一時　逢星期三休息
港泊太古碼頭　澳泊十號碼頭　電話：三二四
貴客定購票請到十號碼頭

澳省　新金山快船
準期五月五日下午二時半由澳開往廣州
沽票接洽處：澳門德源船務行　海傍街六十五號　電話三五九
廣州西堤大馬路十一號　電話一七六九
澳泊廿一號平安碼頭　省泊西堤五本碼頭
便利旅客　來回船票　半月通用

三埠 澳門　聯安花尾渡
裝璜華麗　床位舒適
逢農曆單日往三埠雙日返澳門
船泊：廿一號平安碼頭
售票接洽：衆興行　海傍街三十七號　電話：七○○

三埠 澳門 前山　金龍安全客輪
常備專車免費接送來往澳門前山搭客
定期國曆五月五日下午由前山往三埠
逢單日由前山往三埠雙日返前山
售票接洽處：澳門德源船務行　海傍街六十五號　電話三五九　前山碼頭合利

澳門 江門　倫敦快輪
船泊廿六號實興碼頭
實力護航　班期準確　座位舒適　供應客毡
潮荷外客特別優待
單日上午九時半由澳開
同益船務行啓

江門 前山　永同特快客輪
日日有船　全安快捷
每日由前山開下午三時往江門
代理沽票處：與華行海傍廿七號碼頭對面
前山代理處：大利茶室
往前山搭本輪免收車費

南灣電影場 TEATRO PRAIA GRANDE
新裝聲機　尼龍銀幕　聲光效將　全澳第一

今天日夜三場選映
霍士公司諧趣絕項狂笑巨片
鬥牛勇士
喊飽羅路大餅笑　肥公哈地作剌肚
門牛場冒充內行迷魂陣爆笑飛來
大減價　日場一律五毫　夜場五毫七毫
下期放映　粵語巨片　珠江淚　監製：黎生　王辛·李清·張瑛·馬孟平主演

觀衆注意　院內設有化骨美人　歡迎參觀　一開眼界

大鳳凰劇團
鑽石招牌　班皇之皇　正式唱家　班總集滙
陳俠斌　新馬師曾　余麗珍　尹少卿　石燕子　葉弗弱　黃少伯　領導
唐滌生本年度粵劇壇上描寫至情至性精選劇作之一
新粉面十三郎
才子成名　佳人命薄　蘭因絮果　有誰知！
雙目失明　琴中知己　得意名花　已飄零！
浪子摧花　客地飄零　逢知己！
潯陽潦落　琴師失意　遇知音！
有愛情與友情的分釋，有靈肉與理智的判分，一字一淚一詞一句都是現實描寫。並非虛構的情塔戲！

南灣大戲院 TEATRO PRAIA GRANDE
日價最平四毫　夜價最平五毫
今晚最後開演　演期迫矣欲展無由　臨別秋波無限好戲
今晚獻演超級文藝鉅劇

英國陸軍殖民大臣視察馬來亞及香港
議員主張施行戒嚴應變

「路透社倫敦三日訊」本日英國會中宣佈：英陸軍大臣史特拉齊偕殖民大臣格里夫茲將於本月底赴馬來亞，史氏並將赴香港，這是該殖民大臣親自在下院宣佈的。他說：「我們對于馬來亞應付困難局勢的當地長官的能力，完全信賴。我們希望此行將對于他們有所鼓勵，並加強信賴政府完成馬來亞工作的決心。我原希望赴香港一行，但因時間的有限，僅約三週，將不能如願，殊以爲憾。」史特拉齊先生將趁這機會與該殖民地（指香港）武裝軍聚首一兩天。」議員佛烈查建議說：殖民大臣此行的兩要着，應爲：（一）表明英國不打算退出馬來亞──至少一年內不退出，這是最低限度。（二）應施行戒嚴法，使警察能行其職務。反對黨（即保守黨）議員高呼「永遠不退出」。

「合衆社倫敦三日訊」英殖民部大臣格里夫茲本日告國會說：陸軍部大臣史脫拉齊本月底將與其同往馬來亞訪問。[illegible] 我們期望能於五月二十四日抵達星嘉坡 [illegible] 各種的問題。我們深信，親自前往馬來亞訪問 [illegible] 馬來亞局勢的情報 [illegible] 他又將研究馬來亞行政情形與政治局勢 [illegible] 馬來亞華僑移民以及 [illegible]

「法新社倫敦三日訊」[illegible] 馬來亞能在一年之內有一百六十隊山地巡邏隊 [illegible] 代表民意的政府。[illegible] 馬來亞的問題。

左翼議員主張馬來樹膠國營

「路透社倫敦三日訊」英左翼工黨議員休士，本日在下院中問道：「馬來亞的樹膠公司有多少家？」殖民部大臣格里夫茲答謂：大約有五百家。休士問：[illegible] 國營 [illegible] 格里夫茲答道：[illegible] 馬來亞的錫礦公司有八十一家 [illegible]

三分之一。

星警檢獲馬共暗殺計劃

「美聯社星嘉坡三日訊」據星嘉坡警察局偵探部本日報告：對參加政府主持的「教育週」的教育及學生，共黨份子已恫嚇將傷害其生命。謂此種恫嚇乃共黨準備在星嘉坡發動二週暗殺，放火及破壞陰謀的一部份。共黨突擊隊正在散發載有此種恫嚇的傳單。傳單上所載日期爲四月二十九日，即偵探部搜查馬共星嘉坡總部及逮捕四名共黨份子之前一日，偵探部當時才獲悉共黨阻碍政府施政的計劃，但共黨此項指示早已留發共黨各部工作人員。

日本現時形勢
趨向於對共黨主張有利
易受感動的青年認爲有理由向左傾
前美駐日大使格魯稱

「美聯社紐約四日訊」[illegible]

印閣即將改組

「合衆社新德里四日訊」[illegible] 外長職。

繼蘇格蘭選舉後工黨地位漸削弱

[illegible]

法國焦急越南形勢
亟需立即軍事援助
法軍在越叢林中正陷於疲困

「美聯社巴黎四日訊」[illegible]

對承認中共英已有悔意
紐約新聞週刊說

「中央社紐約四日訊」[illegible]

澳勞工黨決定不支持反共案

「法新社坎培拉四日訊」[illegible]

巴總理訪美商談印巴美三國合作

「華盛頓四日訊」[illegible]

招待美國記者團
蕭同茲致歡迎詞

[illegible]

美第七艦隊將繼續訪問東南亞港口
兩年內可處理潛艇問題

「美聯社柏林根波德四日訊」美第七艦隊司令史樞保 [illegible] 東南亞 [illegible]

「美聯社新任美國防部副部長的任務已完成了兩年的海軍作戰部長 [illegible]

蘇聯倡導組織世界文化聯盟
籌備會在波舉行
郭沫若茅盾將奉派出席

「中央社香港四日訊」[illegible]

兩間香港報接獲打單信

「路透社香港四日訊」[illegible]

傷風咳嗽　起居不常　飲食隨便　最易引起：請今大服用：防癆專藥　絕對安全　可靠
檸檬露
痰多與咳嗽，何須眉頭皺，陰虛內傷，肺病可救！
化痰快，止得咳！此爲一般國內用者之口頭禪。
歐美人士對於傷風咳嗽，極爲重視，每因治理不得其法，或用投別藥，而至引起肺炎，肺癆，內傷吐血等嚴重肺病，聰明人應當病向後中醫，請即服防癆專藥檸檬露，本藥露經中西醫藥顧問之多年臨床經驗及不斷的精益求精，最適宜我國人士所用，輕症二瓶收效，久咳破金，氣喘潮熱，旬日可愈。香港大道中普濟藥行批發，澳門世界各大藥局均有出售。
每瓶四安裝本月特價減沽元二

清平戲院新新劇團
戲好價錢平無怪晚晚滿
全澳戲我平賣　全睇係最確大飽
小覺天　歐妃慕芬　周錦笑　劉美裳　顏鐵卿　尤聲美　譚定坤　主演
今天日戲台柱演　俠情猛劇　**明珠劍**
今晚獻演新編倫理名劇　**掘地葬親兒**　劇情深哀動人感面緊湊
志在普及各界欣賞廉價　日戲式毫至八毫　夜戲叁毫至壹元半
諸君注意　明天本班休息　日後繼續開演

明晚頭台
蓮溪廟 Teatro LIN KAI MIU
紅伶男女劇團
梁冠南　白玉堂　陳露薇　趙蘭芳　蘇麗蓮　梁蔭棠　綠衣郎　王中王　雄視梨園藝壇奇蹟
八大台柱異軍突起
明晚頭台演奇情俠艷劇
魚腸劍
場場巨景　偉大驚人　全部新裝　耗資鉅大
座價由五毫起碼最貴叁元式毫
猛班當前避免過度擠迫即日開始定座

明天首映
美高梅本年榮譽製空前偉大歌舞巨片
全部翡翠七彩
一吻傾城
幸運青年一夜成名　玉女傾心珠聯璧合
俠盜彩鸞美艷歌后　嘉芙蓮姬里臣
世界知名英俊歌王　馬里奧蘭莎　雙星主演
音樂導師祖伊斯杜比 聯合精彩演出

國華 空氣調節 電話：五五二
温拿香艷浪漫俠情巨片
今天三場最後　兩點半·八點正·十點正

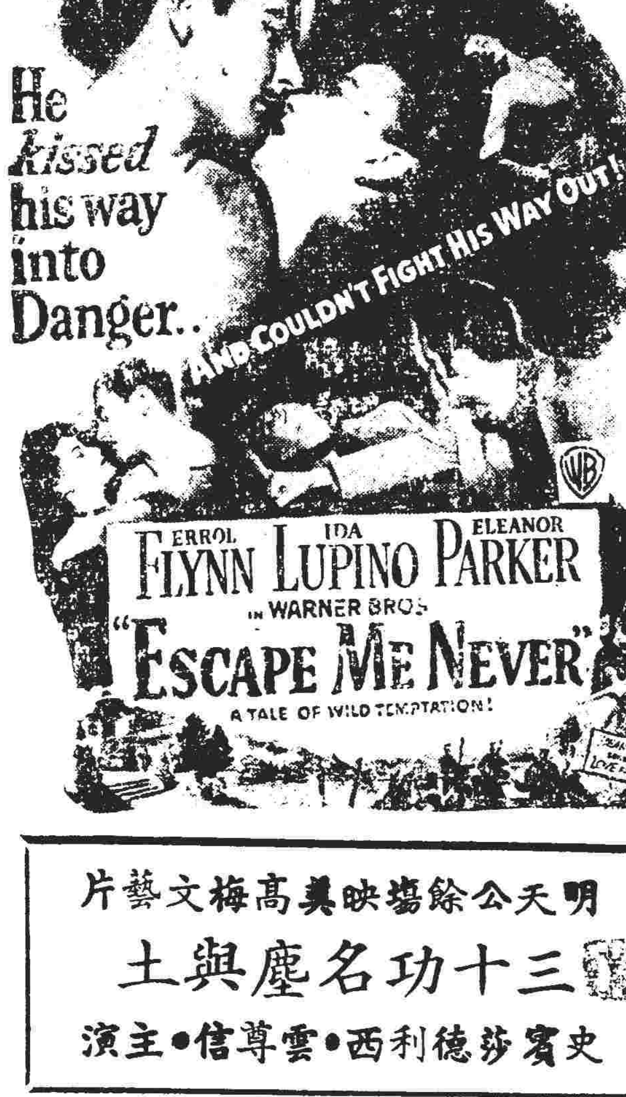

澳門武俠明星影帝
愛路扶連
最新領銜得意傑作
兩大艷星　埃達綠·翩奴　美艷女星　綺蓮娜·柏嘉　聯合主演
難過美人關
纏結同心情緣難解　情場角逐應付維艱

明天公餘場映美高梅文藝片
三十功名塵與土
史賓莎德利西·雲尊信　主演

今天特別場四點半繼續映　動人心弦哀感頑艷學語巨片
金粉世家下集
大傑作　白燕白雲　廉價收座三毫五毫八毫

南灣大戲院 明晚頭台演

的確非同凡响無敵班霸

觀眾眼福不淺 至緊早臨定座

非凡响劇團

鄧國英 鄒曼儀 白龍珠 陳嘯風 羅麗娟 何非凡 紫蘭女 譚倩紅 小覺天 張寶蓮 王上王

優秀藝員 龍虎武師 中西音樂

綉幔掀開獻呈第一部轟動廣州家傳戶誦至尊作品

明晚首先献演

七彩 六國 大封 相

聲色藝 全·真 善美絕

繼演奪獲金牌猛劇

秋墳

馮志芬先生編撰 梁玉崑先生導演

何非凡唱月夜祭秋墳一曲充份表露超卓的唱工

幕幕新景 塲塲大戲

今日開始定座

重要聲明

秋墳一曲為名撰曲家王心帆吳一嘯名作已故歌伶小明星以成名本班特聘馮志芬君為編秋墳一劇更為謀表現何非凡君超卓唱工起見特將此曲插入演權獨有一經上演轟動藝壇誠恐魚目混珠濫為盜演特此聲明更求觀眾顧曲之餘為加評價兼知藝有所在未容剽竊欺人也

本埠新聞

香港實行限制華人入境 影响港澳商業

澳商會理事致函港商會 希望提請當局加以改善

【本報專訪】中華總商會，昨（四）日下午五時，理事會舉行第十三次常務會議，出席者何賢，馬萬祺，莫培樾，李寬，陳直生，高振武，傅厚丞，姚景槐，葉子如及副事長周賜達（周氏康健已復原），主席何賢，紀錄劉鈞諧，是次會議議決要案不多，惟以近日港方實施限制華人入境辦法，對此間僑胞之前往香港諸多限制，與乘搭輪船時之種種繁瑣，亟應予以討論，以期設法請各方面改善，俾利僑胞進出及港澳間商業之繁榮。該項臨時動議，由理事高振武，首先發表意見，旋在會議席上，對港方實施限制華人入境辦例後情況作一相報告及交議，大意以澳方向為自由之貿易港，從無限制人口之進出者，今施行新例後，僑胞來往兩地，受阻，商業因而影响，又如輪船方面，票價之昂成黑市，提高售價，及發售來回票等，其影响尤大。交議結果，以報載香港華商總會，為港府實施限制華人入境問題，於今（五）日開會作廣泛之討論，因決具函該會，條陳港方實施限制華人入境新例後，對本澳僑胞進出港澳之不便與兩地商業將因此而陷於不暢之理由，詳述，請於今（五）日會議中提加討論，該函昨已發出，原文如下：

「逕啟者，查此次香港政府頒佈限制人口入境一例，于澳門辦備赴港，亦作限制之列，並且下令各輪每週往對汲儀客人數相等。澗自實施以來，期雖數天，然此間僑胞，已感非常不便，而各業商人，尤蒙絕大影响，蒸港澳為一衣帶水，息息相關，現港府所頒限制新例，無非志在減少當地人口之無謂增加，以謀解決居住糧食用之供應，但港澳兩地，情形特殊，前此雖會遭受任何惡劣環境，然亦休戚與共。今茲實須新例，對于此間華人之赴港者，亦予限制，此舉不獨影响港澳兩地交通商業，之于港澳兩地之向來習慣，尤感莫大遺憾。本日敝會舉行理事會常務會議，迭據各同人發表意見，均不謂然，現聞貴會將于明日開會研討，至用欽佩，為此專函佈達，尚希提限制澳門辦備入境一例，務予改善，業，至級公論，此致香港華商總會理事長何賢，副理事長周賜達，〇年五月四日。」

又澳商會昨日會議議程如下：

（甲）報告事項

一，宣讀上期議案。二，永壽號為陳氏等，靈柩共三具，運返內地安葬，別請明，報告由。三，武備局函，南灣花園，辦公函，通照由。四，主任李寬報告關於本會及附設閱書班四月份收支帳目，經分別結算，五百卅元，三角六分，借入款，結存彌幣二千二百八十三元七角八分，卅六元五角八分。商業訓練班結存彌分，又港幣二百元。將帳目單據送任頒晉初君杏核，附決收支報告表各

（乙）討論事項：

一，本期入會新會員：商店會員：萬記行（出入口商）代表人：梁亮明君，介紹人：劉柏盈君；個人會員：葉文君，洪萬方君，介紹人：葉子如君。又決議：通過。

二，關於本會現年度各級會員證書，業已印就，應否定期頒發案。決議：即日依序頒發。

九僑團聯合開會

前經推動如下工作：（一）參加勞軍運動，（二）舉行慶祝勝利年聯歡大會，（三）參加雙擁運動，（四）展開推銷公債工作，（五）推辦民眾夜學等。報告畢，旋即全體高呼口號，宣讀通電及鳴炮誌慶。游藝節目，表演歌詠，及方言劇，今時唱同往日場面熱鬧，直至十一時許始散。通電兩則如下：

昨熱烈慶祝青年節

學聯總會執委同時宣誓就職

【本報專訪】昨（四）日青年節，學校放假，慶祝。學聯，工聯，婦聯，護海燕，教育會，語運，九儲團，青年，新協，是日上午九時，聯合假座清平戲院，舉行慶祝青年節，學聯第一屆執委成立典禮，大會並就職。各團體代表數百人，到有各學校學生等千餘人，禮堂濟濟一堂，情形熱烈。

大會主席致開會詞

葉金懿，新協譚立明，學聯林瓊芳為主席團就位，大會主席洗維鋆，司儀劉光普。行禮如儀，全體向孫中山先生遺像，毛主席像致敬後，為解放海南戰士默哀，即由大會主席致開會詞，紀念「五四」意義，請全澳青年，支援前線，爭取解放，展開愛國工作，自由言論，全澳青年參加集體學習，發揚愛國，知識份子應與工農結合勞動。

學聯籌備成立經過

人民結合的精神，學習，進行宜數加強工作，請全澳學生倒向學聯一面走。繼由華協代表林德彰講述「五四」運動的起因和經過，希望澳中青年繼續在新民主主義下為革命而奮鬥・詞學聯第一屆執委舉行宣誓就職，由工聯梁培監誓，禮舉。

五四」反帝反官僚運動，開始點，青年成功已三十一年，今後青年門爭，希望大家努力，更進一步，為解放全中國，建設新中國，完成革命任務。學聯籌備會成立經過，由學聯報告從略。

市廳委員會通過 每年增加覆驗汽車一次

定每年六月舉行

【本報專訪】市政廳驗車委員會，于日前因市面汽車發生失事件，原因有多，其失事原因多由駕駛者所致，驗車委員會擬定辦法，原須每年驗車一次，現擬每年增加一次，於十一月，六月舉行，此項辦法，經委員會審核，能在市面行走。查驗車委員會計劃，遂以建議書呈市政廳委員會，便由該會通過後，即公佈實施。記者昨據市政廳消息，關於上述增加覆驗汽車之建議，業於上次市政廳委員會會議席上予以通過，決定由本年起，每年增多一次覆驗汽車辦法，現擬由該委員會作正式批准，然後在憲報公佈。

台當局派艦 增防萬山島

【本報專訪】最近台灣當局，自海南易手後，對華南萬山島，異常重視，連日來，加派艦一艘，增援該島，前日已增有巨型艦太和號等十餘艘，每日往來巡邏，戰備防範。昨據附近返澳漁民稱，國軍會度撤退之東澳島，前日又由垃圾尾派出七百餘人會同該島駐防。

聘請翻譯

三埠支前委會 征借輪渡服務

【本報專訪】三埠支前委員會，征借澳三埠輪渡服務，經限定各輪渡於昨（四）日上午十一時到三埠河面集中候命，各輪渡多已依時開赴集中地點。查昨（四）日午奉有行走該綫之「新同記」及「新聯商」兩船，由三埠儎貨客開抵前山，即為該處軍部截封，搭客均在前山登陸轉程來澳，兩船則命駛返三埠。

木輪貨車撞倒婦人 背上小孩重傷

因墜下水艇有性命危險

【本報專訪】昨晨林茂塘內，發生一宗木車撞傷婦人案，該婦人背負有小孩一名，不慎由岸上墜落一水艇，全身受傷，背上小孩，即受重傷，或有性命之虞。查該婦人係寓于林茂塘內木屋客，昨晨背負小孩擬赴水船購水，於到達時，正欲下橋板，之際，不知如何，突有一輛木輪車駛至，一時大意，竟將該婦撞向，婦人即由岸上墜下水船，全身重傷，背上小孩，被壓，即由艇上人施救，送院救治。

福隆新街七十六號

馬交

機器乾濕洗染 即日收回原價

起貨特快

閃電乾洗 四時有取 不論晴雨 依期不悞 巧手織補

第七批公米尚未起卸完畢

第八批公米已啟程運澳

約數二萬包五日內可到埗

【本報專訪】第七批公米三萬餘包，自前（三）日由「殷加闌」號巨輪儎運抵本澳海外錨泊後，昨（四）日已由配米處僱船兩艘前往過米八千包，於同日晚上九時抵達下環海旁，即由苦力乘夜起卸赴政府公倉存儲，「殷加闌」輪，亦於當晚開入澳港，灣泊於下環第五號碼頭，今日繼續將米起卸。第八批公米，刻亦已由暹啟程運澳，計程五日內，亦可抵澳，以第七批公米有三萬餘包之多，而第八批則僅約萬餘至二萬包而已。

通電（兩則）

「十五兵團鄧司令員，賴政委轉全體將士：解放海南島的英勇將士們：你們粉碎了海南島的殘敵，並與瓊崖縱隊會師，把勝利的旗幟插上了海南島，這是中國人民解放戰爭的又一偉大勝利。你們的英勇，我們表示萬分敬意，在慶祝青年節的大會中，我們全澳門十萬青年，學生，謹向你們致敬。」

「毛主席：全澳同胞，在你的領導之下，我們擁護中國共產黨，支援祖國建設。」

衛生局下週開始 派員調查衛生准照

無照者不得發賣涼品

【本報專訪】今年天氣早熱，本澳衛生當局，特提前展開防疫工作，由上月起，即施行防疫注射。昨據衛生分局消息，今年澳當局，積極防疫工作後，之夏天，對于最易惹起時症之食品，已通知各食店及小販，一律須向衛生局領取准照，方准發售涼品，凡未領准照者，一律禁止發售雪糕，雪條，涼粉等。

今日起取消制水

食水照常供應

外來水恢復禁止入口

【本報專訪】自上月五日開始制水後，直至昨日，僅足三十天，在此三十天期內，市民為食水問題，已不知費幾許精神，但因連日西潦暴發，水質轉淡，自來水公司，已恢復照常辦理，昨據自來水公司消息，由今日起，每日戶內用喉，全天供應淡水，市民可以隨時開放，時間無限制，此前宣告之外來水入口，當局為便利居民，暫許入口，今亦由明日起，該項禁令，又重復執行。

不得逾期過久

工務局派員通知各業主

廳掃灰水屋宇

【本報專訪】工務局日前為市容及公共衛生起見，曾通令全澳各業主，將屋宇從速掃灰水，如逾期不辦，即予處罰。

新建育嬰醫院

嘉諾撒仁愛會

敦請慈善家捐助床位

訪晤柯督

鏡湖董事

【本報專訪】鏡湖醫院主席柯麟，及董事梁，徐，李寬，何賢，馬萬祺等，於昨（四）日下午四時，晉謁柯督。

蓮溪粵劇場 明晚頭台 紅伶劇團

豪華巨型 德星新輪

新型設備 舞廳酒吧 電機播送 音樂悠揚 船上電話 直通港澳 有聲電影 免費開塲

每日

下午弍時十五分往港 上午八時三十分返澳

票價

西餐特等房廿元 西餐房十五元 西餐樓十一元 唐餐房十一元 唐餐樓八元 尾樓六元 大倉五元

船泊：澳門十八號碼頭 香港十八號碼頭

謙益行

澳門總代理處 海傍街卅三號 電話，五六五

香港大業有限公司啓

三二、他肯出面轉圜

詳談第三回：大智師再傳白鶴派　王隱林初授洗泉拳（四〇）

五、兩個探員被謀殺

天鵝黑血案（瓦倫森大探案）（三三）

六五：婚後滋味

斷茶茵河

同歸於盡（六五）

金玫瑰

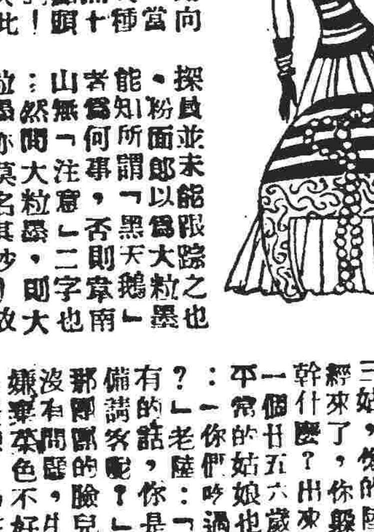

（未完）

第六回：自教育無在稽破兵產（四四）

五二：拜妳的恩賜

第二章（五六）

佛山趣話

六五：心比誰更要苦

明月前身

影劇評介

★難過美人關★（國華影）

★花開蝶滿枝★ 一部香艷奇情粵語片，由白雲，小燕飛，陳天縱等合演，白雲依然是他的「小生」本色，粉面油頭，在本片中出現。

★大鳳凰劇團★（南國戲院演）（日）休息（夜）新粉面十三郎，由新馬師曾，余麗珍，尹少卿，石燕子，葉弗弱，陳鐵俠，黃少伯等十大紅伶合演。

★新新劇團★（清平戲院演）（日）明珠劍（夜）搖地莽龍兒，由小飛紅，歐嘉芬，妃子笑，周坤玲，黃鶴聲，譚定坤等十大紅伶主演。

★鬥牛勇士★（南灣影院映） 羅路哈地合作一部狂笑滑稽大喜劇，以西班牙鄉村鬥牛為背景，故事說一雙難兄難弟，在西班牙等小鎮鬧出的一段「鬥牛場」趣事，場面發展得有聲有色，在鬥牛場中，一雙赤手空拳的可憐東西上場，結果是吉人天相，獲得絕大勝利，滑稽場面特多，自然是屬於「皆大歡喜」的片子。

★峻嶺長春★（平安影） 雷霆華出品一部西部武俠片，由哥羅渣文，羅拔史達等主演，全部是英雄，美人，槍戰，與仇的潮流。

新介紹

歌后嘉芙蓮姬里遜新作　彩片一吻傾城　她的歌聲使年青人陶醉

影城快訊

南國趕拍四部新片

十年姻緣★海外尋夫　南海風雲★金花紅

★女星周曼華自泰國影業公司日前返港後，來港旅居，即將主演「楊貴妃」古裝國片。

僑聲

國共都不是美國要扶植的目標
誰是中國的第三種力量？

以講學為名到美國去作寓公的胡適，最近在美國的活動堪人注意，在美國心目中，他是最能代表第三種力量的，露頭角的中國自由黨，較合理想。

街頭巷尾

林靄民雜談　川康邊境奇遇

漫遊什記　了公

三寶太監的故鄉（二）

人細計大　老汪

世界聞名的數學家　清華教授華羅庚

他說：在蘇聯生活最好的是科學家藝術家作家和教授。

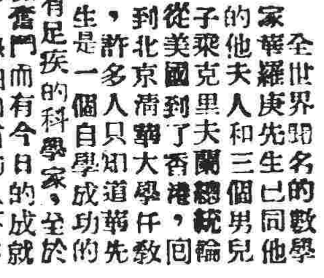

結核菌

牛乳裡頭也有結核菌　在用牛乳前應先經過消毒手續　否則易患上肺病

烏龍官貪贓遭受懲創★黑旗帥失儀被打秋風

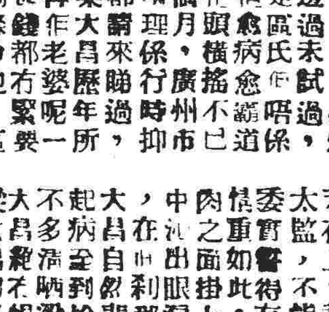

奇人怪事

生前好恩愛死後仍呷醋　亡妻誓枉願新娘守生寡

通俗民間故事

專門皮科 羅惠良 善伯 醫生 總局廣州十三甫分局香港大道中遠山公正

徐淞 林清輝 醫師 內外全科 無痛割痔 七日斷根 產婦科 兒科 醫務所：板樟堂街十一號 電話：六〇

林聖 濕毒靈 包治風毒 紅雲血毒 新馬路正興藥房河邊新街天良藥行代售

德國醫學博士 余鴻康 專內科 兒科

中央酒店 新型傢具 清新空氣 富麗堂皇 招呼週到

鄭健康 兒科 外科 板障堂街19A 麻疹 百日咳 久熱 腸胃病 眼耳喉鼻 痔瘡 花柳

美國醫學博士 湯文令 新馬路一二一號G二樓 電話二三二九

招達和 蘭皋 精醫 瘡科 頸癧 皮膚 花柳 筋骨 腫痛 眼耳喉鼻 奇難雜症 醫務所白馬行三號

周光漢醫師 容引清女醫師 診所加路 議事亭七號 電話六六九

大豐 新馬路九十號 銀號 貨幣找換 電話二七〇八 二七〇九

女西醫 談清靈 每日下午二時至四時

潘拙菴 到澳 寓荷蘭園正街四十五號

畢路士 手術 電療 統治 痛症 時間下午三時至八時 醫所白馬行四號

西醫師 馮愛勤 婦兒 產科 醫所新勝街八十四號（鏡湖醫院後）

女醫師 周鏡廷 前鏡湖醫院 婦孺醫院 仁濟醫院 婦兒科主任

西醫 朱朝欽 診所新馬路廿三號二樓（中央對面） 電話二二六五

醫學博士 黃榕增 時間上午九時至十二 下午三時至五時

複合 清毒 盤尼西林 詳細請詢新馬路一百三十五號郭惠傳藥局

力氏黑髮頭臘

廣福祥大輪船

馳譽省港澳江

茶水免費　香巾奉客　招呼週到　座位舒適　半夜一時半往港　下午三時正返澳

澳泊：22號碼頭　港泊：海安碼頭

定儎購票請到碼頭辦事處　電話零七零

澳門總代理　傅齡嘉大律師

英利祥船務代理　麥姆街十八號

香港明生船輪公司　啓

衡昌鹹魚

銀鱗吊扁　油浸鱠白　蠔油香蝦　全澳最靚

新馬路　電話八三九三　電話取貨派伴送到

英記餅家

馳名杏仁餅　蛋奶大光酥　欖仁豬油糕

澳門新馬路　電話二三三九

鴻合平蟹

黃油膣仔　每斤一元　頂角羔蟹　又平又靚

澳門新馬路　電話二二三五

体育

香港東方體育會足球隊犯澳
明日首戰澳門聯隊
東方聘得南華猛將幾員助陣

【本報專訪】紅了櫻桃，綠了芭蕉，春末夏初，已是足球季結束的時候。香港星島足球隊經已師遠征，準備北遊三月，東方體育會亦有意移師來澳，與此間球隊作賽兩場。日前該會隊長「地保」李惠林曾函致此間理事黎福、劉慶才代向足球總會接洽，現各項問題經告解決，全隊人馬，由李惠林、施[illegible]率領，於今晚先行乘輪來澳，休息一宵，養精蓄銳。比賽秩序：即決定明（六日）首戰澳聯，七日歷軸大戰粵聯。

該隊除以本身人馬為班底之外，並得南華會體員猛將助陣，相信實力亦有相當，茲將該隊陣容列後：

孫寶安　江善敬　沈頌賢　曾仲雲　霍耀華　鄧泰全　羅偉權　林德譜　王子雲　劉慶才　李惠林　莫振[illegible]　侯澄[illegible]　唐華　高保強　羅德[illegible]　黎福[illegible]

仁基盾小球決戰
嘯鳴克昌明奪冠軍
上半場零比零　下半場二比零

【本報專訪】高佬積主辦之仁基盾全澳公開特別銀牌淘汰賽，十四路大軍參加，[illegible]

(嘯鳴隊)：林春生、[illegible]

(昌明隊)：[illegible]

還童杯小球賽
四隊角逐
第一週秩序已編妥

【本報專訪】高佬積主辦之還童杯小球賽，現共有中華、聯誼、松皮、無畏等四隊參加，昨日下午五時，在南灣良友球場舉行抽籤，[illegible]第一週秩序表如下：

本月八日（星期一）　無畏對聯誼
十日（星期三）　中華對松皮
十三日（星期六）　無畏對中華
十六日（星期二）　聯誼對松皮
二十日（星期六）　無畏對松皮
廿一日（星期日）　聯誼對中華

望廈約戰七苦
昨日西菜紅黑賽和
今日小球友誼賽

[illegible]

(望廈隊)：張球、[illegible]

今晚有劇戰
周有杯乒乓賽
三場六隊實力相[illegible]

【本報專訪】周有杯[illegible]

(雀聯雀)：[illegible]

(木藝木)：[illegible]

昨日戰果

南中會 勝 復興復 二比一
南南會 勝 藝華隊 三比〇
鷲友隊 勝 復興復 三比〇
李影娥 負 林啟明 一比二
何瑞芳 勝 陶中魂 二比〇
陳以澄 勝 張鴻聲 二比一
總分二比一 南中會勝

(雀聯聯)：尹洪（隊長）、羅文徒、森、談照、蘇漢明[illegible]
(知行隊)：黃彥璣（隊長）、林蕙芬、羅芬、馮懷德[illegible]
(官印隊)：李沾（隊長）、[illegible]
(陶英乙)：[illegible]

下屆世運會
日本將可獲准參加

【合衆社巴黎四日訊】法國奧林匹克委員會主席丹尼斯宣稱，彼深信五月十三至十四日，國際奧林匹克委員會在哥本哈根召開會議時，將通過准許日本及德國之擬議，[illegible]

紀念杯小球賽
冠軍戰有期
銀業嘯鳴八日爭季軍

【本報專訪】[illegible]

長春閣

參茸　燕窩　[illegible]

經濟

鄉米市續微軟
生油淡慢弗行
台砂片糖續走下坡
豆子平常麵粉沈寂
田料每況愈下洋臘銷聲匿跡

[illegible]

行情表

（谷米）

五區雪谷、車雪米（上、中）、車督雪米、金山粘米、絲苗粘米、車龍牙粘米、大糯米、雪糠等（元，毫）：四三，六　六四，四　六三，〇　六二，五　六〇，五　六〇，〇　[illegible]

（油類）

十檔牛油　一四五，〇
孟買牛油　一三〇，〇
北海牛油　一四六，〇
中　一三六，〇
中（港價）　一三二，〇
坊子牛油　一二六，〇
中青島牛油（港價）　一二五，〇
鑽蘭花牛油　一四二，〇
鑽長鹿牛油　一四九，〇
鑽油頭牛油　一三五，〇
鑽嘉禾牛油（港價）　一四六，〇
鑽石鶴牛油（港價）　一五二，〇
鑽農夫牛油（港價）　一六三，〇
鑽孔雀牛油（港價）　一七〇，〇

（糖類）

乾包台廿四號砂（港價）　六〇，〇
乾花包台廿四號砂（港價）　五八，〇
英砂（港價）　五八，〇
十大錦片　五五，〇
十錦片　五四，〇
港片（港價）　五六，〇
港冰（港價）　七〇，〇

（豆類）

天津紅豆（港價）　五二，〇
中（港價）　四八，〇
東京紅豆　三七，〇
（港價）　三八，〇
關外紅豆　四五，〇
（港價）　四六，〇
美國紅豆　六二，〇
天津黃豆（港價）　四五，〇
金元黃豆（港價）　四七，〇
中大連黃豆　四六，〇

（麵粉）

[illegible]

（雜貨）

中龍口絲（港價）　一六，五
連州金菓（港價）　一八五，〇
大同金菓（港價）　一六五，〇
大枝川耳　一三五，〇
中（港價）　二一〇，〇
灘白蔴（港價）　九〇，〇
頭水菜（港價）　六〇，〇
二水菜（港價）　五〇，〇
贛州蜜棗　三三〇，〇
圓竹　一五〇，〇
扁竹　一四〇，〇
二竹　一三五，〇
新日冬菇（港價）　九〇，〇
西香信（港價）　四五〇，〇
西茶舖金錢田料　一三〇，八
（港價）　三一，〇
蔴包西字田料（港價）　三〇，〇
紙包一品田料

[illegible]

黃金升後回軟
港紙市微趨好

金融昨市：黃金以外間報好，市轉上揚，晚市收市時，市又回軟。港紙早市牛皮，晚市微好。

期金對港紙早市開盤二八一二五，午收市二八三七五，公價二八五，息去五仙。下午收市二八二三七五。整日最高二八九八，最低二八一二五。

港紙對葡幣早市開盤九八八，公價九八五，息加一毫五仙，午收市九八五，晚收市九八八，全日最好九八八，最低九八四。

昨晚本澳金融匯兌行情

大港紙兌葡幣……九八八
朝金兌紙……二八三七五
現金兌葡幣……入二七八　出二八二
銀條兌港幣……四七三
大紙美鈔兌港幣……六〇九
細紙美鈔兌港幣……六〇六
舊西貢紙兌港幣……一一六
紅底貢紙兌港幣……九七
黑底貢紙兌港幣……九七
暹羅紙兌港幣……二四七
呂宋紙兌港幣……二四四
星架紙兌港幣……五三七
盧比紙兌港幣……八四
坡紙兌港幣……一七九
正一磅換港幣……一五四
什一磅換港幣……一二二
正大磅換港幣……〇〇〇
什大磅換港幣……一二三
舊八九金值港幣……二九七
新八九金值港幣……二五七
舊四四金值港幣……一四七
新四四金值港幣……一二五
銅仙每萬枚值葡幣……一〇七
福香港港紙收葡幣……九八八

一九五〇年五月四日晚市

香港生油多到市跌
麵粉一蹶不振
台紗市順黃豆市行
麥片暢升紅提再跌
尤魚軟化田料市慢

【香港四日訊】[illegible]

（海產）

[illegible]

連雲閣

西巴士度街十號　電話九一一五

巴黎雪糕公司

附設 七彩餐廳

巴黎午茶　平到你笑　滋養更妙

巴黎午茶　實際名貴　每份八毫

巴黎午茶時間　由上午十一時至下午四時

新裝冷風機經已啓用

飲品：咖啡．奶茶．橙汁．寶治．檸茶．雪糕．任擇一款

食品：火腿．雞旦．凍肉．三文治．克戟．西餅．任擇一款兩件

血壓過高足以危害心臟 (2)

千萬男女，年齡一過四十，每因血壓過高，而有罹心臟病與中風症之危險。血壓過高，乃一種離奇之病症。患此症而死者，較毒瘤為衆。因患者多誤認其為消化不良之徵或簡單之病症也。血壓過高之通常象徵，為頭重，頭頂頭之後部與眼之上部作痛，頭暈，呼吸短促，神經不寧，失眠，心痛，昏昏欲睡，記憶力與氣力之消失。君如患有上述任何病象，則生命頗為危險。切勿遲延一日。宜立即開始服用諾諾斯以為治療。此藥服第一劑後，即能減低血壓，為心臟減輕負擔，令君於數日之內覺得年輕數歲。請即日向藥房購取諾諾斯服之，保能精覺健強。否則包退還洋可也。

諾諾斯

廿四小時內體力恢復青春腺重趨少壯

體力雄氣、兩均消失、記憶減退、身體衰弱、神經不寧、血液不潔、皮膚蒼白、憔悴無神、睡眠不寧。凡此種種病症，君固無需再爲忍受。此因美國某醫師已發明一種敏速簡便之法，足以解除之也。此種發明，爲味美易服之片狀。絕對無害，足以免去青春腺施用手術。萬千人士服之，均已獲得新的青春與體力。蓋其能直接在各腺體及神經上發揮藥力。爲靜脈管中造成新而且純之血液與氣力。在廿四小時內，君能覺得年青體健，目光奕奕，活潑輕快，富有少壯之體力與能力。此種驚人之新的腺體及體力恢復劑，厥名維他布司強身藥片。保證見效。其在美國，已經萬千人士之證明。現在各地藥房均有出售。並保證滿意。否則包退還洋。維他布司強身藥片，定能令君體力氣力兩均充沛。驚得年輕十歲至廿歲。否則退回空盒，即將貨洋奉還。其四十八片維他布司強身藥片之加倍特種瓶裝，所費無幾。而包退還洋之保證，仍足爲君之保障也。

維他布司強身藥片　功能恢復雄氣與精力

黃文翰專醫婦科兒科

女西醫

福州市立醫院思運西醫院婦兒科主任

板樟堂街十九號二樓　國際醫院對面

廣南公司

專家自榨　正花生油　包食包用　又平又靚

澳門米街九號　電話二四五九

寶大參茸行

（經辦參茸燕窩雪耳　揀選上等國藥配劑）

價目：
天字高麗參每兩廿元
官庄麗參比每兩六元
鹿尾巴每兩卅元起碼
雪耳每兩叁元至十元

鹿茸大補酒

[illegible]

（每樽二元半）　澳門板樟堂街　電話二六四七

關志雄啓事

現遷荷蘭園正街五十三號二樓（即上海張美記樓上）

西醫師 梁心堯 黃耀堅

南灣九號二樓　即督署右鄰　電話五七六

荷蘭園九十三號　利榮球場對面

診症時間　上午九至十時　下午四至六時

陳滿醫生

應診時間　每日上午十二時　下午三時至五時

醫務所：新馬路一號二樓

陳榮賜到澳門

寓新馬路一百四十一號三樓　電話一七[illegible]

新華曹光製版

起價快，工作好，價錢平。

地址：新埗頭街五號　工場二樓

吉屋

廉價出讓或租亦合　電燈水喉潔具設備完善　南灣九十五號　電話六八壹

屋廳房

[illegible]　郭子明　到澳寓南灣二十七號　[illegible]

梁啓榮

前任鏡湖醫院監督

地址：鏡湖醫院斜對面　亞婆井街八號

吳鳴

西醫　前廣州市立傳染病院院長

新馬路九號二樓　電話六九五

時間：上午九時至十二時　下午三時至六時

李冰魂

美國女醫博士　專醫婦科兒科

地址：大堂街二十號

陸鏡輝

西醫

醫所水坑尾四十七號

診症時間　上午九時至十二時　下午三時至六時　急症例外